Контрольный экземпляр

Массе а мехкий пролетареш, вІашагІкхета!

СЕРДАЛО

СОВЕТСКИ СОЮЗА КОММУНИСТИЧЕСКИ ПАРТӀЕ НОХЧ-ГІАЛГІАЙ ОБКОМА, НОХЧ-ГІАЛГІАЙ АССР ЛАКХЕХЬАРЧА СОВЕТЕИ МИНИСТРИЙ СОВЕТЕИ ОРГАН

«СВЕТ» Орган Чечено-Ингушского обкома КПСС, Верховного Совета и Совета Министров ЧИАССР

Газет арадувл 1923 шера денз ★ ШОА ТТА, 11 ФЕВРАЛЬ, 1989 ШУ. ★ № 18 (7676). ★ Мах 3 кеп.

КПСС ЦК Полютбюро комиссе

ДУКХАГІА ХОАМАШ ДЕ НАХАГА

Шин кІирал кІеззига дукхагІа мара ха йисаяц СССР Министрий Совета баьча соцамагІа Армянски АЭС-а цкъарчоа цхьоалагІа энергоблока, хІаьта цул тІехьагІа еррига станци а соцаяра. Из тІанйцабар укх шера январь бетта, мохк аьгачул тІехьагІа, республика территоре тІа хьахинна юкъера сейсмически хьал чоте а лоацаш. Мехка правительства из решени могаеш тІанйцаяр Армене общественоста, шерра комментареш йора цунна массовн информаце средстваша.

Цхьабакъда, хьагучадаьнначох, цу общественоста, къахьегама коллективашта, республика беррига а бахархошта геттара кІезига хоамаш даь хиннад электроэнергеца Іалашо яра даькъе нийслургйолча халонех, из кхояра динза даргдоацача гІулакхех. Цу тайпарча практикана ирра критика яьяр 7-ча феврале СССР Министрий Совета Председателя заместнтела Л. А. Воронина яьча КПСС ЦК Политбюро комиссе аргІапарча заседане.

ХІанз а тІехь республике йоацаш я салоІа денош тІехьа-хьалха а доахаш, промышленни предприятеши организацеши цаха д д а ш чакхдоаккхача балха кІиран тІа яхара, коммунально-бытови хьашташта лаьрхІа электроэнерги дІаахийтара ограниченеш яра йола хьадда план.

Раздански ГРЭС-а мощность алсамъяккхара балхаш а, хІаьта ишттА СССР Минэнерго а «Армглавэнерго» управлене а бехкагІа нийсденна дола Армянски АЭС-а перепрофилировани яра даькъе тохкамаш делга эсала лелаш хилара критика яьй комиссе. Республика энергеца Іалашъеча даькъе этта чоалхане хьал дІадаккхара гІо дар духьа комиссе дийцад хьалха хьаахийта лийрхІачул дукхагІа Іалама газ хьакхачийтара хьакъехьара дош. Цул совгІа, Армянски АЭС соцаяьчул тІехьагІа хьахургйола электроэнерге дефицит дІаса екъаргья Закавказья еррига респубикашта юкъе. Армянски СССР министерстваштен ведомстваштен де могадаьд электроэнерги кхояра тІехьара яхь дІайолаелга, кхом бераша вознагражденеш яра а из бе-башха ца хеташ йоаераша гІодаш детта-ра а даькъе вІалла юха а ца увзалуш.

Къаьстта белгалдаькхадар хатар хиннача лона гІишлон площадкаш, хІаьта ишта гІум, тІо, туф, кхыйола моттигера гІишлон материалаш кийчъеш йола предприятеш электроэнергеца Іалашъелга лоархІаме гІулакх долга.

Степанаване а Степанавански районе а мохк агарах хьахинна тІехьаленаш дІаяхара болча леламах дола дош цІенхашта дийцар комиссе, сейсмологаша тІехьара даьча тохкамаша бакъдир дукха квартираш йола цІеной хьалдара города хІанзара территори пайдана йоацилга. Цудухьа Степанавана керда кварталаш хьалъергья кердача моттиге. Царна эшаш йола площадка хІанзлехьа хьахержай, бакъда, гІишлош хьалъе йолаялара, массанахьа а санна, новкъарле еш да Степанаване хьалъяьхкача гІишлон организацештен Армене Госстроянен юкъе доагІача тайпара цхьана гІулакхаш делга вІаштІехьдаькхха ца хилар.

Республика Госстроя адресагІа критика йир Іалама низагІа хатар хиннача цу е вокх городерча гІишлош хьалъеча низашта координацин доали дара гІулакха тІакхоачамбоацараш нийсдалийтар бахьан долаш.

Города вахара нормализаци яра даькъе Степанавана горисполкома балхага а хьежа, комиссе хьалхадаькхар бахархошта юкъе организаторски болх цо эсала беш хилар, ирра латта проблемаш кхоачашъеча даькъе цун инициатива йоацилга, тІаийцача решеней хьакъехьа кхоачамболлаш гласность ца хилар. Дукхача наха ловрра хІанзше а шоай доалахьара пІеной хьалде доладе, цхьабакъда, Степанаване гІишлон материалаш йохка маца йолаергья, цІен проект оттаяра заказ хьанга де деза, цІеной хьалдара участок хьакъоастае езар малав ха велча, из хьаоалагрудолаш саг вац. Лакхе белгалдаьха кхоачамбоацараш дІадехара хьадда йола ханаш белгалъяьхай комиссе.

Заседане балха юкъе дакъа лаьцар Армене компарте ЦК хьалхарча секретара С. Г. Арутюняна.

КАНДИДАТА ПРОГРАММА

«Орггехника» объединене культура ЦІагІа харжархой вІашагІкхийтар № 7 йолча Грозненски къаман - территориальни хоржамий округе гІолла РСФСР-гара СССР халкъа депутаталла харжа оттаваьча СССР генеральни прокурораца Александр Яковлевич Сухаревца. ВІашагІкхетар дІадоладир КПСС Грозненски горкома шоллагІа секретара М. Э. Баймурадова.

Цул тІехьагІа къамаьл де дош лу А. Я. Сухаревна. Цо дийцар перестройко мехкара хьал хийца хиларах, из бокъонаш лораеча органий балха тІа холуш хиларах, Нохч - ГІалгІайчен экономикен социальни дегІаучачеи йола проблемаш йийцар. Депутална кандидата гулбенна-раша хьалхашка ера хоржамашта хьалхара ший программа, къаьстта аьлча, цу тІа белгалбаькхаб массехк приоритетни лостам. Из ба прокурорски надзора лоархІам лакхбеча хана нийсхо иотъяккхара тІехьара, къовсам, парте экономически социальнин политика хьинаре кхоачашъар, законность а правопорядок а чІоагІъар, машарен ядерни кхерам дІабаккхареи гІулакх дар. А. Я. Сухарева дег тІара баркал аьлар шийх боккха тешам беннача къахьегама коллективаша.

Цул тІехьагІа къамаьл дир кандидата доверенни волча Октябрьски УТТ водителахьехамчас В. И. Ермолаева, Грозненски мехкдаьтта института доцента Б. М. Сейнароева, «Старогрознефть» НГДУ ЖКК - такелажника М. И. Цыганкова, вагонни депо воккхагІволча осмотрщика В. Ф. Ханичкина, А. Шерипова цІерагІча ГНПЗ кертерча инженера Л. М. Яндарбиева, «Промавтоматика» НПО парткома секретара Н. А. Панькос, Ленински районсуда судахочо Р. Ю. Юсупова, кхычар. Цар тешшаш аьлар, А. А. Сухарева ший дьа докхча сий доадергдац аьнна, кандидата наказаш деш къамаьл а дир. Царех да ЧИГУ юридически факультет хьаеллара новкъостал дар, транспорта тІара мухь лорабар, нах чубаха цІеной дукхагІа хьалдар, н. кх. дІ. гІулакхаш дар.

ВІашагІкхетар чакхдоалаш цига хиннараша даьча хаттаршта жоп делар А. Я. Сухарева дукхача хаттаршта жоп делар.

ВІашагІкхийттача хилар КПСС Нохч - ГІалгІай обкома шоллагІа секретарь Д. Г. Завгаев, НГІАССР Лакхехьарча Совета Президиума председатель Х. Х. Боков, КПСС обкома секретарь С. М. Беков.

ТЕХНИКА—КИЙЧОН МУГІАРЕ

ДЕКХАРЕХ ЛОАРХІАБУ

«Гудермесский» яхача совхоза механически мастерске помещени цхьан ханна 13—15 трактора ремонт е йиш йолаш йоккха я. Хьалъяь дукха ха яле а, цІена йолаш санна хет из. Чуваьлча йІайха, сийрда, паргІата я цун цехашка, йолаш я ухаза ремонтникаштеи механизатораштеи салаІара, пайдане ха дІаяхьара эша ЦІе уголок, дІайхеи шийлеи хий.

— БІаьстан - кхашкара балхаш дІадоладе дукха ха йисаяц, — йоах механика-контролера Шамурзаев Хьабиба. — Цудухьа беррига теркам тІабахийтаб оаха техника ханнахьа а сихха а тоаяь якхара. Из дара эша нах болаш ба мехмастерске.

Ухазарча заведующе А. Алтимирова дийцар шоай балхах лаьца. Боахаме ши бІаь совгІа тайп-тайпарча маркех йола трактораш я. Царех дитлагІа дакъа яраш къаьна, капитални ремонт ца йича яргйоацаш я. Цудухьа уж хьалхарча аргІагІа чулоахк мехмастерске.

— Геттара еха тракторашца «Сельхозтехнике» дІайига мегаргья. ХІаьта а из де снхлац укхаза, хІана аьлча бокхка мах бала беза уж тоаярах. Ше шийна финансированн яра хьалашка болх бечаа совхоза из никъ хьашт бац.

— Кхы де хІама доацаш дисача мара «Сельхозтехнике» долхац тхо, — йоах А. Алтемирова. — Бокхка мах бакхарал совгІа, дукхагІа йолча хана во ю цига ремонт. Укх шера массехк мотниг хиннаи тоаяьй аьнна цІайоалаяь трактораш юхайнга езаш. ХІаьта тха мехмастерскера араяьнна техника къар ца луш болх беш я.

ДІадахача шера йиъларгІча квартале мехмастерскера араяьннай ткъо трактор. Уж тоаеча хьинар кхо ца деш, къахьийгар токара В. Юзлова, аьшка пхьара Хь. Юсупова, топливни аппаратура тоаеш волча С. Магомедова, цІастапхьара Хь. Горчханова, моториста П. Литвина, кхычар. Дерриг ремонтни балхаш деча дакъа лаьцар механизатораша А. Шамаева, А. Эдельсултанова, Л. Микиева, У. Эдельсултанова, отделеней механикаша Л.-А. Баскаева, М. Баригова.

— ЧІоагІа накъавоал тхона генераторашн стартераши тоаеш, аккумуляторашка хьожаш вона Садков Сергей, — аьлар мехмастерске заведующе. — Дукха ха я из техникаца айхха гІулакх доагІаш вола. Цу юкъа кІоаррга ІомаяьЙ цо ший профессе къайленаш. ХІанз къоначар хьехамча ва из.

МугІарагІа хьалъоттаяь латт мехмастерске 12 трактор. ХІаранена юхе нах хьувз. Дукха ха йисаяц уж тоаяь яла. Еррига а укх кварталагІа ремонтах чакхъякха езар 29 трактор я. ХІанзле царех вурийтта кийчон мугІаре дІаоттаяьй. Каста царех дІакхетаргья кхы а бархІ. Цул совгІа, тоаяьй шиъ измелчитель, массехк тІехьаювза агрегат.

Ремонт мишта яьй хьожаш лаьрхІа вІашагІъелла комисси я совхозе. Цун кулгалхо ва боахама керттера инженер А. Висархаджиев. Дале а, тІехьара дош оаларш мах бери тракторист ше ва. Из бакъахьа а да, хІана аьлча цо лелае езаш я тоаяь яьнна транспорт.

Болх юхатетта керттера бахьан — цхьайола оатхалаш лаха низкъала хилар. Къаьстта чІоагІа тоъаш яц тайп - тайпара подшипникаш, топливни аппаратура. Уж Іалашъяра ди юккъа райагроснабе ада везаш хул А. Алтемиров. ДукхагІйолча хана ваьсса цІавоагІа из цигара.

— Массехк шу хьаяха укх тайпара хьал дацар, — йоах А. Алтемирова. — Эшаш йола оатхал цу сахьате кора ца йоагІе а, шин-кхаь дийнахьа Іалашъе таро хулар. ХІанз цу хьакъехьа цхьанна хІаманца банъбе йиш йоаца кегар боал.

Тоае еза комбайнаш дукха я боахаме. Цудухьа, бІаьстн хьатІакхачарга а ца хьежаш, ханнахьа тохабеннаб механизатораш из дара. Из ишта долга оаха кхетадир комбайнераца Шамаев Шарипаца къамаьл дича.

Из ше районе дикагІболча механизаторех цаІ ва. Соахка 830 гектара тІара ялат чуийдад цо. Цу тайпара хьокхамаш долаш кхы комбайнер ваи боахаме.

— Шер-шера цІена комбайнаш я яхаш бала бахь администрацега цхьаболча са новкъосташа, — аьлар цо. — Царна мотт, техника кердa хилча, цо болх дикагІа а дукхагІа а бертба, аьнна. Дукккхача шерашка къахьегаш аз кхетадаьд, комбайна болх керттерча даькъе ремонт дика ярах тийша болга. ХІаьта цІена комбайнаш йохаш, из бахьан долаш болх юкъагІбусаш масалаш кІезига дац.

Ш. Шамаев дІабахача бетта чакхваьлар ший техникана ремонт яь. Хьамча оасаш, чархаш, аккумулятор, кхыйола талха тарлу оатхалаш комбайна тІера хьа а яьха, тешшамеча моттиге дІаехкар. ХІанз сапаргІата ва из. Цул совгІа, кхыбаршта новкъостал а ду ремонт еча.

ДукхагІйола тІехьатосса инвентарь мехмастерске хьайоалаяц. Из бригадашка тоаю. Тхо цига долаш цох 70 процент яр кийчон мугІаре дІаоттаяьр. ЮхейІкар а каста тоаяь якхха лерхІаш бар механизатораш.

Аренда хьисапе болх беча бригадаша, звеноша шоашта тІачІоагІъяь техника цхьаннех а тийша йитац. Цар дерriга ремонтни балхаш шоаш чакхдоах.

— Царна планаш уттаеш къахьега дезаш, — йоахар совхоза кулгалхоша. — Уж шоаш ба дай. Бакъахьа дар кхычар а из Іилма кхетадоре. Цаі да шеко йоацаш: новкъарленаш дукха яле а. 23 февраль хьатІакхачале дерriга ремонтни балхаш чакхдаха низ кхоачарга тха.

Долче, бІаьстан - кхашкара балхаш ханнахьа дІадоладе а дикагІйолча агротехнически ханашка чакхдаха а таро йолаш хургьа совхоза коллектив.

М. МУРАТОВ.

Шоай планаш ханал хьалха кхоачашъяра шерра социалистически яхь йоаржаяь, цу яхье хадданза хьалха а латташ, тІаийца денхараш дика тІехкхоачашдеш бола болхлой кІезига бац «Чечингражданстрой» объединене чуйоагІача СМУ-4 коллективе. Царех цаІ я Яковенко Ольга Андреевнас кулгалду штукатурий-маляри бригада. Цхьакхча смена дІаяхийтаяц цар шоай норма 110—120 процент кхоачаш ца еш, ишта лакха я къахьегама овсарле а.

Тхъо шу дизад Ольга Андреевнас укх бригадана кулгалду. ХІара шера ше Іомадаьр довза гІерташ, цкъа шийна хьааьннар шозлагІа кердадаккха ца дезаш болх бе йолаелар из. Социалистически яхье хадданза хьалха латташ къахьегаш хьайоагІа цун коллектив.

Ший опыт, дикагІйола балха методаш дІайовзийташ цо хьалхкебаь говзанчаи итташ ба. Цудухьа управлене кагирхой хьехамчех дикагІа лоархІачарех цаІ я из.

Ишта, дика производственники хьаькъал дола хьехамчен хинна Іац коммунист Яковенко. Из я СМУ-4 партбюро член, ЧИУС парткома член. ХІаьта цун хьаьнала къахьегам белгал ца боаккхаш бисабац. Цунна еннаи «Знак Почета», Ленина орденаш, медалаш. Дукха да цунна тийнна маьхера совгІаташ, кхайкадаь барналаш.

Цун бригаде цаІ санна массавар а ва дика къахьегаш. ХІаьта а дикагІчарна юкъе дикагІбараш нийслу. Царех ба бригадира помощник политинформатор Денисва Ранса, Оздамирова Бирдант, Мальцагова Байсари, Ибраимова Барият. Уж ба башха говзанчаш. Царех хІара яр лакха разряд йолаш я.

Массехана шоашта тІадехка дехкараш диззаи дикеи кхоачашдеш хьабоагІа уж.

М. ЧАХКИЕВ.

СУРТАШ ТІА: Бригадир О. А. Яковенко; штукатураша-маляраш Р. Дениева, Б. Оздамирова, . В. Мальцагова, Б. Ибрагимова.

И. ПЛИЕВА сурташ.

АРЕНДАНА—ШЕРРА НИКЪ

КЕРТТЕРДАР

Вай республика юрта боахаме шерра никъ луш боагІа арендана. Шийна из бала безалга хьагойташ а шийха доала беркат хьагойтаи из ше а я, ше юкъе мел яьккхача моттиге.

Малагіа теркам тІабохийт цу гІулакха наьсархоша, мичахьа кхьалчай аренда, фу новкъостал дІакхоач ахархошка района АПО Советагара, цун управленегара а аренда сихагІа производства юкъеяхьара? Цу хьакъехьа къамаьл хилар тха корреспондента АПО Совета управлене начальникаца Газдиев Японций Ахьмадаца.

— Мичча тайпара аьнна, катехха дІадоладе йиш йоацарех гІулакх да из. — аьлар цо. — Цудухьа чІоагІа хьожаш а ладувгІаш а бу оаха из болх. Шоана ма хеталаш, арендах ца тешаш е цун дика тІехьале да йовзаш, тхо юхаувзалу, аьнна. Тхо цох теша а теш, юххера тхьамадал цунга кхоачаргдолга а хов. Тхона дагайоаллар-м цу гІулакха оахош юххьанца ца яь кийчо а боахамаш Іаяха экономически чІоагІа ца хилар а да. Цхьа кийчо маезий, арендана а. Яьссача моттиге хьае йиш йолаш яларе-м совхозий директорий приказаш, мара хІама мича эшар цига.

— **«Экажевский» совхоза керттерча экономиста Балаев Идрисаца цу дешах аз къамаьл деш укх тайпара уйлаш яр цо хьакъоагаеш. Цо йохар: «Хьалха, 1930-40 шерашка из аренда бохьонца вай кхашка юкъеяьнначу хана арендах дІанйдаь лаьтта эггара дукхагІдале 2 — 3 гектар мара хилацар. Иззала йола участок-кхэ цун Іунал дулургдолаш хулар, хІана аьлча, цун бокъо яр говрворда леладе. Цу говра-вордаца хиннад дерriга цун производственни вахар. Юртоа ткхай тІа водаш шиъ говр-вордаца водаш хиннав, беррига дезал тІа а ховшабий. Цул тІехьагІа говр хьа а яьсте манха тІехьа а бийзе хьажкІай кхай тІа йоаккхаш хиннай говр. Чуэдача хана а ишта хиннад. Арендатора коара доаш а хьажкІех диза хиннад. Іаьдала дІаяла шортта хьажкІа хиннай. Цу хана тха хинна колхоза председатель Муталиев Боболи цІе байракх йоацаш цІавоагІаш хиннавад, йоах, хьагІа шиъ аргІанта хьежаш дар а фуд хайча.**

— Аргда аз цох а. Аз лакхехьа оахош кІезига яьча кийчонах дувцача хана сона дага хиннар вай дийца «дагара истори» дар. Дикка хьажанзар тхо цу хана тхоай таронашка, аренда юкъе якхха мегаргйолча такилгашка. ХІаьта а, керттера дар дицдаланзар тхона. Из да дІадахача шера 1-ча январе денз йиззача хозрасчетагеи самофинансированеи оаха даьха деррига тхоай боахамаш, вешта аьлча, еррига совхозаш.

— **Фу пайда, фу беркат даьлар шоана цу гІулакхах?**

— Цифрашца аргда аз из. Уж прогрессивни формаш производства юкъе яхара ларда 1986 шерагара хьайолаелар тха. Из йолаелар производственни подразделенеша юкъе дІа-хьа леладу гІулакхаш чекий системах лела-дергдолаш вІаштІехьдаькхарна. Цу шера юртбоахама продукцега дІабода мах 786 эзар сома чухьбаькхар оаха. Вешта аьлча, иззала ахча совхозий кассашка а дусаш чакхдаьлар из шу. Цун тІехьа доагІар кхы а беркатегІа хилар. 1987 шера из цифра совхозаша дІакхоачайир 1 млн. 196 эзар сомага.

ХІанз арендни подряда а чІоагІа накъайоал из система.

— **Арендни подряд мишта дІайолаелар шун, малагІча овлаш тІара дІадоладир оаш из гІулакх?**

— Овлаш-м лакхеха аз аьннача тайпара чекови система тІара дІадоладелар. ХІаьта а, ший белгалонаш хилар аренда а. Іалаьмате дукха гулбора оаха совхозий специалисташ цу юкъа. Масехк семинар хилар. Республика агропроме тхо а хилар массехаша цу хьакъехьа Іодийха. Цул тІехьагІа совхозий болхлошта юкъе дийцар оаха из дош, царца дага а доалаш. Цул совгІа, АПО специалисташ дІачІоагІбир хІара совхозе практически новкъостал де аьнна.

— **Дика а дукха а болх ба оаш баьр а хІанз беш латтар а. Мел хьалдаьккхад цу балхо аренда гІулакх?**

— Хоаялала лераш йитай оаха баьча балхо 1400 гектар лаьтта леладу хІанз арендаторааша «40 лет Октября» яхача совхозе. Цул совгІа, 1170 бежан а цар доалахьа кхьачад. «Экажевский» совхозе беррига хьайбай боахам арендах дІабеннаб. Дагадехадолаш аргда аз, дукха-ха йоаццаш шун гІаеташ тІа а йийцар цун хьалхара опыт. «Назрановский» совхозе а ишта юкъе йоалаш латт аренда. Укх шера денз арендатораша доал дергда цу совхозерча 1290 гектар лаьтта.

— **Сона хеташ, массайолча моттигашка лелаш аренда гІулаих вайна хеттача тайпара дика. Се цхьайолча моттигашка хиларна дагалаьца ях аз-м.**

— Иовз тхона тхоай мела моттигаш а. Уж, хала хете а, кІезига яц. Дукха нах бус арендах дола гха хьекма бакъ дош дІацакхоачаш, дукха нах бус тха хьадда дола новкъостал дІацакхоачаш а аренда организмах ца кхеташ а. Лоацца аьлча, еррига район дІатІайийзаяц цу гІулакха хІанз а. Дукха ха йоацаш хиннача райисполкома заседане цІенхаштта дийцар аренда юкъе йоаккхача оаха гучадувлийтача кхоачамбоацарех. Цига оаха оттадир цІаькха наха юкъе даха, царна арендах лаьца къамаьл де, тхоашкара эшар фуд хьажа. Юрташка сходаш а хургьа цу деша хетаяь.

— **Эггара хьалха Сурхотіа е езар цу тайпара сход. ХІана аьлча, аренда кІезига хьоаеш моттиг я из.**

— Нийса да. Цигарча «Маяк» яхача совхозе аренда белгалонаш дукха хоалуш яц, массехаза из дош дийцадале а.

— **Юртсоветий председателаш а хила беза цу гІулакха хьинаре. Масала, школаш юстара ма йисайий. Уж а юкъе эзача бакъахьа едарий аренда?**

— Юкъе эзача бакъахьа а я. оза йоагІаш а я. Цу гІулакхага хьожаш хургда тхо.

— **Баркал хилда. Ка яйла шун аренда наькъ тІа.**

Къамаьл дІаяздаьр — М. ЗАНГИЕВ, тха собкорр.

БІУБЕННА КЪАХЬЕГ

Мело ца еш дІадоладаьд ер шу В. И. Ленина цІерагІча Грозненски мехкдаьтта чакхдоахача завода ЭЛОУ-АВТ яхача установка технологаша. Цар планал совгІа арахийцай дукхха эзараш тоннаш тайп - тайпара продукци. Белгалдаккха деза, из еррига а лакхарча технологически дІадехарашта жоп луш йолга а.

Сево аьттув беннаб цу установка коллективана уж толамаш даха? Эггара хьалха укхазара болхлой лакха квалификаци йолаш хиларо. ХІаране сиха а дика а кхоачашду шийна тІадилла моллагІа декхар. ДукхагІбола технологаш массехк профессе къайленаш йовзаш ба. Цо таро лу могаш воацаш е ихьдола бахьан нйккха балха тІераваьнначоа когаметта керда саг дІаоттаве.

Дика лел укхаза ресурсех бизза пайда эцара гІулакх а. Мехкдаьтта чакхдоакихачар январе кхоьяьй дукха электроэнерги, доагор, пар.

Социалистически яхье цахаддаш хьалхле лелае аьттув балац цхьанне а, из де ловраш дукха хилар бахьан долаш. Цхьабакъда, таханарча дийнахьа котало Дудченко Николайи Гумаров Шакири керте латтача сменашка я.

А. ЗАМИДОВ.

ВІАШАГІКХЕТАР

КПСС областной комитете А. Я. Сухарев вІашагІкхийтар республика бокъонаш лораеча органий сотрудникаша шоашкара профессиональни гІалаташ дувлийталга, оперативно - розыскнойи следственнии балха боарам лоха хилар. Из хинна а Іац. Цхьайолча моттигашка хулиганал леладара, корта бохабу малар совдахара, тунеядствана, наркоманена духьала къовсам лоаттабар кІезигагІа теркал ду. Хьинаре къовсам лоаттабац группаш вІашагІкхийтта деча зуламашта духьала.

ВІашагІкхетар чакхдоалаш цига хиннараша даьча хаттаршта жоп делар А. Я. Сухарева, Нохч - ГІалгІайчен бокъонаш лораеча органий болхлоша атта боацаш беча балха тІа толамаш дахар ловш ловца а баькхкар.

ПАРТИЙНИ ВАХАР: БАЛХА СТИЛЬ

ИДЕОЛОГИЧЕСКИ БIУХОЙ ХЬИНАР АЙДЕШ...

Демократи, гласность дегIаухилга хиланза яргIоаца белгало а хинна дIаотташ латт вай мехка шерра перестройка яржаш латтача хьалашка. ХIара шу, бутт дIа мел бода тIа-тIа кIезигагIа хулаш йоагIа «кIай кIаьдаш» дола моттигаш, могаяь йоаца зонаш, темаш, тIа-тIа дукхагIа аьттув боал наьха шоашта эшача информацена дIатIакхачара. Цунца цхьана цу позитивни процессаша чоалхаленга дIатIадуг къахьегамхой образоване боарам лакхбареи царна кхетам балареи дехкараш. Из иштта доагIаш да политически а экономически а дешара системана а. Хулаш латтача явленей чулоацама кIоаргга анализ ца йича, аудиторена къамаьл дара лерттIа кийч ца велча варгвоацаш я хIанзара ха.

Цу хьалашта лерттIа теркам тIа а эза, политически экономически дешара системерча кердача дешара шера доагIача тайпара кийчо яьяр А. Шерипова цIерагIча Грозненски мехкдаьтта чакхдоахача завода партийни организацие, профкома. Укхазара дукхагIбола пропагандисташ дешаш хилар политически просвещене цIагIа чакхйоахаш хиннача республикански курсашка, хьинаре дакъа лоацаш хилар уж районни а кустови а семинарашка. ХIаравар Iалашваь ва XIX Ерригсоюзни партийни конференце материалашца, кхы мел эшаш йолча пособешца, гойтара агитацеца. ХIанзарча ханара актуальни проблемашка хьежжа де мел эша хувцамаш юкъедихьад занятей планашка.

Вайна массанена ховш ма хиллара, КПСС XXVII съездо, XIX Ерригсоюзни партконференце белгалдаьккха кертерчарех а лоархIамегIдарех а дола декхар да радикальни экономически реформа чакхйоаккхилга. Цудухьа цхьаккха а тамаш е езаш хIама дац политически дешара ерригача планашка из проблема Iомаеш хилар. Экономически а политически а дешара системерча школашка дешаш барий теркама керттерча юкъмоттиге латт боахама расчета, моаш-шоашта финансировани яра, шийга дIа мел дахар юхаметтаотадара дешай маIан а чулоацам а ма могга кIоаргагIа Iомабелга.

КIезига бац заводе теркам тIаозаш, кIоаргга чулоацам а болаш шоай занятеш чакхйоаха лакха говзал йола пропагандисташ. Царна юкъе ба къона бараш а. ЛадувгIарий хьашт дола шоай предприяте гIулакхаш, из дегIанхувлара перспективаш айхха ювз цар партийни форумий решенешен материалашеи дIадехачунца. Царна юкъе къаьстта белгала ба пропагандисташ ворхIлагIча цеха начальник П. Б. Плешков, КПП цеха начальник В. М. Линев, № 40-2 йолча установка механик А. А. Темуркаев, центральни заводской лаборатеро начальника заместитель Н. С. Гаспарянц, ялхлагIча цеха слесарь А. М. Минеев, кхыбараш.

Занятешта лерттIа кийчо еш барех ба «Мехка экономикана доал дара керда система» яхача курсагIа йолча семинара пропагандист В. Н. Денцев, «халкъа университета» кулгалхо, завода керттера нженер Л. М. Яндарбиев, кхыбараш. ХIанз, къамашта юкъерча бувзамий хьакъехьара дешаш къаьстта нра латтача хана. массане теркам тIаозаш ба «къамашта юкъера бувзамаш дегIакхувлара, интернационални патриотически кхетам балара актуальни проблемаш» яхача комсомольски политшколо беш бола болх. Цунна кулгалдеш ва эггара говзагIа а эрудированнегIа а болча пропагандистех цаI вола, дикала даькъе завода директора заместитель Г. П. Ясеновец.

Гуш ма дарра, компетентни бола пропагандисташ кIезига бац предприяте, цхьабакъда, дукханешта эшшача боарамагIа хIанз а тоъаш яц идеологически балха говзал, хIаьта цкъаза цхьабараша талмастта а кхоачашду шоай декхараш. Цхьаба р а ш т а цхьаккха дича а магац учебникащара, конспектащара дIакъаста, занятеш еча юкъа ювцаш йолча темагIа ладувгIаращца пергIатта шоай диалог хургйола хьал вIашtIехьдаккха. Из иштта долга дика ховш да тхо, хIаьта цу тайпара кхоачамбоацараш дIадахара деррига де мел доагIар а деш, пропагайдисташта леррагIа гIо де а хьожаргда.

Укхаза хьоае еза кхы тайпа йола тхоай проблемаш а.

Идеологически кадраш лерттIа Iомаяра, аз лакхехьа ма аллара, тхона мел эша таронаш еннаяле а, цхьайолча хана аьттув балац тха оахоша чакхйоахача занятешка, семинарашка, курсашка пропагандисташ хьаухилга вIашtIехьдаккха. Цкъаза эшаш вола саг производствера тIераваккха йиш йоацаш хул гIулакх. Цхьабакъда, моттигаш ницлу шоай политически кийчон боарам лакхбара цхьабараш дукха тIера боацаш а. Аз бувцараш ба КПСС Нохч - ГIалгIай обкоме йолча марксизма-ленинизма сайрийнарча университете дешаш бараш. Занятешта тIерабувл уж цхьаккха бахьан а доацаш. Сона хетачох, партийни оценка яла езаш я цу тайпара факташ.

Дувцалга а дац, политически дешар чакхдоаккхача нийслуш я ший тайпара йола халонаш. Цхьабакъда, царех ца къехкаш, бIу ца къожабеш хадданза леха деза политически дешар тоадара тIадерзадаь дола хаьдда наькъаш, тIехьашкахьа ца довлаш Iалашде деза вай воашбоакхх энергоресурсаш кхояра тIаберзабаь болх.

Социалистически яхье хьалхайоагIа Г. Щербань керте латта смена. Кхычарна масал долаш къахьег машинисташа Г. Блиновеи, Г. Ширяевеи, аппаратчицас П. Хохловас.

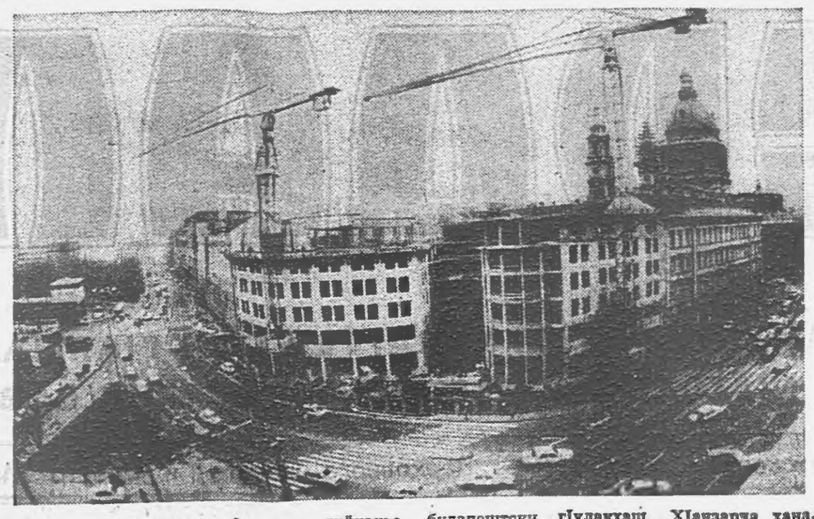

ХIара шера кхойтталагIча феврале венгерски халкъо дезду немецко - фашистски гIаьрахоех Будапешт мукъаяькха Ди (1945). Лирача тIемашка шовзткъа гитлеровски дивизи йоха а еш, цу дийнахьа будапештски операци чакхъяькхай советски эскараша, мукъаяькхай венгерски столица.

СУРТА ТIА: Будапешта таханара сурт-снбат белгалдоакхаш да цун машарера гIулакхаш. ХIанзарча ханара йола керда гIишлош хьалъеш, къаьнара памятникаш юхаметтаотадеш, тоалуш, хозлуш йоагIа город.

МТИ—ТАСС сурт.

ПЕРЕСТРОЙКО ХЬАЛЛОАЦАР

Шоатта дийнахьа телевизора чу гIолла журналиста Чахниева Башира дIахьош хиннача **«Хоржамашта накъадолхаш»** яхача передачага хьийжар со. Цига дакъа лоацаш яр Старопромысловски районерча № 49 йолча юкъерча школа хьехархо, № 671 йолча къаман-территориальни хоржамий округе гIолла СССР халкъа депутаталла кандидат оттаяь Магомадова Зура Хамидовна. Ший программа ювцаш цо къамаьл дича, из кхычарел эргаш я, аьнна а хийтта, из ше йовза а цун программа чулоацамах кIоаргагIа дувца а лаьрхIар ав.

Цу дийннахье а телевидене студе а ваха цига хьалехар аз из.

Сона бIаргаяйнар лохорча дегIара, хоза куц-сибат дола зIамига кхалсаг яр.

Магомадова Зура профессегIа хьехархо я. Дийтта шу да цо № 49 йолча школе болх бу. Эрсий моттн литературеи, нохчий моттн литературен хьехаш я из. Цул совгIа дешара - кхетамбалара даькъе школа директора заместителя дехкараш а хьаьнала кхоачашду цо.

— Дукха проблемаш я, — йоах Зура Хамидовнас, — тха районе а вай ерригача республике а наьха хьашташ ма могга диззагIа кхоачашдара даькъе. Сога хаьттача царех эггара хьалха белгалъе еза социально - бытови проблемаш, хIана аьлча наха кхы мел долчул чIоагIагIа Iаткъаш да уж дешаш лерагIа къоастадаь ца хилар. Фусамашца нах Iалашбара, квартиршта ший ханнахьа ремонт яйтара, йIовхал а хий а лерттIа царна Iалашдайтара сай керттера теркам тIабахийта лаьрхIа я со. Хетаргахьа уж хьалаш тоаде, квартираш дIа-са мишта екъ, фусамашта йола агрIа нийса лелаяра тIахьожам лоаттабе безаргба са. Нагахьа санна, харцо сайна гучайоале, йоагIйоагIача инстанцей кулгалхой гIонца, законо а сай дегo а яххача тайпара, деррига де хьожаргья со харцо лелаераш бехкгохкаме озийтара, гIулакх бокъонгахьа даккхара. Наха шоаш цIенош хьалдергдолаш, гаьна а ца доахаш, царна дIаяла еза лаьттан участкаш. ХIаьта, тха районе геттара во латташ долла молача хица нах Iалашбара гIулакха укхазарча предприятешца цхьоагIо а йолаш, лерттIа вIашtIехьдаккха сай аьттув баргба, аьнна а хет сона.

Магомадова программе доккха моттиг дIалоац халкъа образоване боарам айбарч цо де лерхIачо. Из тамаш е езаш а дац, Зура Хамидовна ше а хьехархо ма йий. Школашка духха эргалонаш яйта безам ба цун, Материальни база дикагIа хилийтара, бераштта дешара моттигаш дикка духхагIа хилийтарал совгIа царна салалара а ловзара а моттигаш шортта хьаяйта лаьрхIа я из. Хьехархой квартирашца, путевкашца, кхы а мел эшачунца Iалашбара хьал геттара во долга белгалду цун программа тIа.

Вай городера экологически хьал геттара во хилар а дикагIча оагIорахьа из хувца дезаш долга а дика кхетаду кандидата. Гонахьара фо, Iалам телхаду дукхагIа йолча предприятеш эггара хьалха городера ара а яхийта, цар очистни сооруженешта тIахьожам лоаттабелга доагIача тайпара вIашtIехьдаккха лаьрхIа я Магомадова. Из хьал тоадара городе ма могга дукхагIа гаьнаш йогIа еза, аьнна хет цунна.

— Вакъдар аьлча, — йоах Зура Хамидовнас, — перестройкас дIадеххача тайпара ший гIуланхаш кхоачашдой геттара хала болх ба депутатий бар. Дукха Iайнай къоастаянза йола проблемаш. ДикагIа хилийта беза транспорта, медучрежденей, тикай болх. Сай программа тIа белгалдаькхад аз из. Къаьстта царех хIаране хьашташ кхоачашделга мишта тоадеде деза, аьнна белгалдаькхха а да цу тIа. Из программа вIашагIйоллаш са доверенни наха а доккха гIо дир сона. Царна юкъе ба хьехархой, юрист, аз Iомадеча берий дайнованой. Нагахьа санна со депутаталла хоржеи из доагIхIаме болх дика вIашtIехьбаккхара хьинар а низ а кхобергбац аз.

Ала деза Магомадова Зура Хамидовнай кандидатура «лакхера» енна йоацалга. Цо болх беча школа коллективо ше оттаяьй из депутаталла кандидат. Зура Хамидовна кандидаталла оттаяра бахьан малагIа да, аьнна аз хьехархошка хаттар дича, цар аьлар: «Тха школе цо болх бу духха ха я. Цудухьа дика йовз тхона Магомадова Зурай оамалаш, цун хьинар. Ший болх геттара духха бале а, из дика хьабе вIашtIехьдоал цун.

Общественни гIулакхаш шийчарел хьалхагIа а оттадеш, ший са балха дIалуча нахах я из. Нахагара а иштта керттерча даькъе дIадех цо.

Кхы а ала деза: сий а эхьздел а долаш я из. МоллагIа хаттар а долаш, балхах е вахарах лаьца дувца, аьнна цуннa тIавахача шийгара мел эша гIуланх дергдолаш я из. Цу тIа цун хьакъалга а хьежача, кхы дикагIа вола депутат мичахьара лохаргвар аьнна хеталу.

ХIанзарча хоржамий кампани вай паччахьалкхено дIайолаяьча политически системана еча реформа хьалхара дакъа да. Дукха декхарап латт паччахьалкхен органий болхлошта хьалхашка. Вай еш йолча перестройкана кулгалде дезаш хургба уж. Цо боккха бехнтохам тIабулл депутаташта.

Уж хоржачча хана боккха теркам тIабахийта беза цар программашта, цар оамал а хьинар а миштад хьажа деза.

Вай хоржаргвола депутат боккъонца перестройкана тIехьавола саг хила веза. Хетачох, иштта саг я СССР халкъа депутаталла кандидат Магомадова Зура Хамидовна.

СУРТА ТIА: З. Магомадова.

Ч. МАНОЛИС.

ЭРГАЛОНАШ

Укх тIехьарча шерашка Наьсарен районе меттел, республике а дIаяйза воча хьале яр Экажкъонгий - Юртара бувзама отделени. КIезига яздинзар цу хана цох лаьца районни а республикански а газетий оагIонаш тIа. Цхьабакъда, ди-тIехь вогIа хиле мара, тоалуш хIама дацар цига.

БIагалбаьнна бувцар бувзама болхлой: нахаца айхьаза ба, цхьа бохам боацаш саг дIавахийтац, доагIача бесса кхоачашдац юрта бахача наьха хьашташ, иштта мел дар уж кхы дIахо а?

Къаьстта дукхагIа кодавора юртахоша цу шерашка бувзама отделене хинна начальник. Цу хана из иштта хилара со се ва-кх теш. ХIана аьлча, цу юрта хьалкхийна а цига вахаш а се волардаь. Сагага дIахатта ца дезаш дика дагадоагIа сона мел бIукъожабеш почте ухар юртара нах. Бахача наьха дукха ма дий бувзама отделенеца дувзаденна: е пенси хьаэцар, е посылка чутассар, иштта хьаенар хьаэца, е шоай корреспонденци дIаяхьа езаш хул. Лоацца аьлча, цахаддаш адам ма латтий хIанз бувзама отделенешка. Цу хана аз белгалдаькхар фу дар аьлча, дуккхагIдолча даькъе боккхий нах хулар цу цIен «хьаьший». Цхьабакъда, дог делаш нагахь саг дIа-м водацар цу «фусамера».

Юххера а, кIоаргга уйла яь хургьяр-кх районни бувзама управлене кулгалхоша цу лоархIам болча деша. Хийцар цар цу отделенера кулгалхой. Кулгалхой аьлча а, балхара дIаваькхкхар почта начальник. Дика дагадоагIа сона, мел боккха кхаъ хилар цох цу йоккхача юрта бахача дуккхача наха. «Ха йоацаш хIама хиннадац хьона цхьаккха а», «Аз ер ха йоаккхаш цул чIоагIагIа дега салоIам беш хIама ма хазадац сона», — уж тайпа дешаш дар ши саг вIашагI мел кхийттача хьахозаш хиннараш.

Цхьа шу совгIа ха яьннаг цул тIехьагIа. Цхьабакъда, доккхий хувцамаш хиннад: хьалха санна маьлхара е бос дIабаха а боацаш, юхь тIа велакъажар долаш хул хIанз цу чура ара мел воагIар. Хоза, безаме мехкарий ба хIанз почте болх бераш. Духхьала царгарча эздело ше бихьа никъ биц а балийте, аравоагIа цигара хийла да. Селла безаме, Iимерза, иштта эзделца ба хIанз цига болх беш бола уж къона мехкарий.

Цхьан дийнахьа сайна дага а доацаш цига нийсвала вийзар са. Цу юкъа хьачу яьлар юртара цхьа йоккха саг. Аз-м, бакъдар аьлча, кхы Iаяха зийна а ящар из, ца зувш дIагIоргволаш а вар, нагахьа санна, цхьа геттара бехке саг чуваьлча санна, «фусама ноаной» нийсбенна хьалгIайтта бецаре.

— Ай, ва нани, оаха массаза аьннад хьога. кхы хьааха ёзац хьа укхаза аьнна, ший ханна дIакхухьаргда хьа пенси, — аьнна геттара бехказа яха хьайзар царех цаI.

— Нана яха шун, еа йиIигаш, даьра аьннадар, цкъа аьнна а ца Iеш-м. ХIаьта а, дукхагIа сайна болча салоIама а йоагIа-кх со укхаза. Цкъа-дале, саготта а ма йий даим цу биъ пен юкъе йоаллаш, шозлагIа — дале, шох бIарг тохар а ма хургдий! — аьнна хьаьстар цу 'ездийча йоккхача саго уж вайнаьха хоза ши йиIиг. ХIама дIахатта ца дезаш гуш дар цу мехкарий гIоздаьнна дегаш, цар сийрдадьнна бIаргаш! Дег тIара аьлча, кхы царел кIезигагIа дог гIоздаьнна со а дIаваханзар цигара.

Цигара араваьлча юртсовете ваха лаьрхIар аз. Балха ший метте йолаш яр юртсовета исполкома председатель Л. Сакалова. Боккхача сакъердамца дIадийцар аз цунга сайна хезар а дайнар а.

— Иштта-м дьра я хьона уж йиIигаш-м, — аьлар цо, цу дешаца бокIъала са а къердалуш. — Хьо хьалха вац цу хьакъехьа укхаза воагIар-м! Со се-м яьннаг хийла цигара ара, цар хьаькъалахи эзделахи хьага а хьаге.

— ТIаккха, царна летк'аш вIалла нийслой шоана? — юха а хетт аз юртсовета председателага.

— Цар укхаза болх беча хана денз эггара чIоагIагIа уж «лоткъабе» венар хьо ва-кхI — йоах цо. — Цхьабкха-м да хьона, боагIаш бола кхоачам бар царга. Тоъаш бац почтальонаш а. Хьавенар а дIавода, бутт — ши бутт балалехьа. Из «лазар» укх юрта долаш а да сона дагадоагIача хана денз. Е царна алапи лакхдаь а, е кхыдола царна товр хургдола никъ леха а цхьа хIама ца дой, из болх тхоашта тоалургбоацалга-м хов сона...

Аз лакхе ма аллара, дукха ха яц цу мехкараша юртарча бувзама отделене начальник йолча Итазова Данимас юкъера школа чакхъяькхча массехк шу мара дац. Иштта къона я цун гIонча Аушева Фатима а. Дукха ха яц цу шинне а бувзама техникум чакхъяькхча. Дале а, белгалдаккха доагIа, къаьначар цадеш хиннари, царна де цамогари, цу шин йоIа карагIдоал аьнна.

«Хозача дешо лакха лоам бошабаьб» оалаш ма дий. Къаьстта, вайнаьха боккхача наха кхы фу эш, багара хьа хьайоагIа Iи хоза хилча? Хийцца ала йиш йолаш да; Данимайи Фатимайи цу хьакъехьа дика аьттув боал, аьнна. Иштта аьттув хилба цар, дIахо кхы мел долчун а!

М. МУТАЛИЕВ,
тха соб. корр.

ЧАМ БОЛА КХАЧА

ТIехдика чакхдаькхад дIадаха шу Ачхой-Мартановски райпищекомбината коллективо. Сокаши алкогольни доаца маларашн арахецара а маьхалдахара а план цар кхоачашъяьй 125 процент. Цо аьттув беннаб предприяте финансово - экономически хьал дикка тоаде. Комбината кассе Iобижаб 85 эзар сома маьха цIена пайда. Цул совгIа, арахийцача ерригача продукцех 75 процент яр лакхарча категорех а я.

Кхы а дикагIа дIадоладаьд коллективо карара шу. Цхьа кIира гаргга хьалха доархIаяьй из январа декхарех. Цахаддаш хьалхалатташ хьабоагIа укхаза болхлой Цунаева Лиза, Духаева Асма, Музнгова Зара, трактористаш Бибулатов Кюри, Бекмурзаев Ахьмад, механик Низиров Мувса, кхыбараш. Царех хIаране шоай дийнахьара нормаш 125—130 процент кхоачашъю.

В. КУРБАНОВ.

ПЛАНАЛ СОВГIА

Дика лоархIаяьй январа декхарех СССР 50 шу дизара цIерагIча Грозненски химически завода № 132 йолча цеха коллектив. Планал совгIа цо арахийцад 30 тонн полнэтилен.

М. Картоев

ДОШО ЦIИЙ

(Из цIи йолча романа 2-гIа дакъа)

Нах хьунагIа дIатарлуш латтар. Укхаза Io а баь, дукха хана денз укхаза баьхача санна дIаIамаш боагIар уж шоай кердача вахарга. Ши-ший саготонаш, гIайгIаш кхычарга дIа ца хайта гIертар берригаш а, хIана аьлча цхьаккха саг вацар дог делаш.

Нах хьунагIа хьалбахача шоллагIча дийнахьа лакхача сирача дын тIа а вагIаш, герзах кийчвенна, ши саг шийца а волаш, райкома секретарь Савар вера. ВIашагIтоха йиш мел йола саг хьагул а вав, ше массаза деча тайпара сабаре, безаме, кIаьда къамаьл дир цо юртахошка.

— Хала мухь ба таханвайна кач бенар, — аьлар цо лоацца. — Фашизм яха сарманх, сагото, цIий, Iоажал шийца яхьаш, тIабенаб вайна. Вай ираз, — аьлар Савара, кIоарга са а даькккха, — кортамукъале да. ПаргIатонга дальна халкъ цIаккха а лоале лаьттадац. Таханвай лаьтта цIех Iувдалуш латтача хана, къонахчалах ма дохалаш .Таханш дай дехкар кхоана доагIача дийнахьа юхьIаьржа хургва. Бакъдар вайгахьа да, вай толам а боакхаргба.

Михо божабаьча мурбала болабеннача попа хена тIа ягIа Гуржейха лерг дилла ладувгIаш яр Савара деча къамаьлага. Революци йоалача хана цаI дар: цаIаш къел, моцал тIераякхха гIайттабар, вожаш хьал, рузкъа бахьан долаш бIарзбенна хьувзар. ТIаккха хIанз хулаш латтар фуд? ПаргIата баьнна, баха хайша нах юха а герз бе долла дезаш ба-кхI Дала даькъаза хIана бахач уж моастагIий?

Наьха снбаташ го гIерташ кIиръенна дIа-хьа хьежар Гуржейха, селлара дукха лирал, моастагIал хьалхара гора цунна иштта дукха вIашагIкхийттача наьха. Юкъе латта МаIаси Темарлани зийра цо. Наг-наггахьа шоайла йист а хулаш, тIаккха наха дувцачунга ла а дувгIаш латтар уж шиъ.

Темарлана дагаухар Савара вахара никъ.

Граждански тIема шерашка деникинщашкара Буро хьаякхха бахача цIеча партизанашца вар цун да Перкло. Советий Iаьдала дукхьала болабаь тIом шоашта эхь долаш чакхбоалаш латтилга кхетадаь моастагIий лирбенна хьувзар. ХIама гунахьа доаца нстий, бераш, боккхий нах боабара цар. ДухагIбараш, бера герз Io а тувсаш. городера удар, вожаш кулгаш хьал а ийдеш, хьакараухар. Цценой корашкара, коашкара, саьнгара топий бухашца хьахьежар сагах къахетам беш йоаца Iоажал, боабаь а човнаш яь а дIабаха ца кхувш, саувзаш ухкараш дукха бар. ТIом геттара чIоагIбеннача хана, цхьан доагаш латтача цIеношка нийсъелар Перкло хьалха вола взвод. Масехк минот хьалха цу чура топаш хьаетташ баьгIа денникинщаш боабаьбар. ЦIа хьадаькхкачул тIехьагIа, дийлла латтача корагахьа дIаведар Перкло, дехьа оагIорахьа моастагIий бий хьажа, аьнна, Салтий гуш бацар, цхьабакъда, кора шикхо гIа мара гаьна хургдоацаш ежа уллача кхалсага юхе делхаш латта бер зийра цо.

— Мама, хьагIатта, долх вай! — яхаш, эрсий меттала бера оаз яр хьахозаш. Йийна уллача нанна IотIа а вежа, воккхача саго санна къургаш а деш, велхаш вар ийс - итт шу мара даьнна хургдоаца кIаьнк. Дог чIехкар Перклой, из унзара сурт бIаргадайча. Кора гаргаш шерагIа дIа а йийла, дIаара а иккха, велхаш улла кIаьнк хьамархIа веллар цо.

Цу буссе а, бер хьалхашка а хоадаь, ма йодда йодача говраца юрта вахар Перкло.

— Ер сийна бIаргаш дар малав хьа? — мар маьрша волаш цIавена гIадъяхан бер цо мичара доаладу ца ховш цецъяьннеи хаьттар сеса го, маьрагара кIаьнк хьа а йийца, ше цIагIа дIачуйоаллаше.

— Ер вай воI ва, сесаг, вай воI! КIаьденнад тхо шиъ... Со гарахьа варгва, хьо кIаьнкага хьажалахь, — халла йист хилар Перкло.

Сецца сомаваьнна Перкло нана-цIагIа Iочувьалча, цхьан маьнге тIа бийша ухка ший сесаги бери дайра цунна. Дог деладелар. Дукха лаьттар из шийна хьамсара болча нахага хьежаш. Цул тIехьагIа дIаара а ваьнна, говра нувр а тилла, Советий Iаьдал бахьан долаш вала аьнна, ший Iоажала духьала вахар. Мар вахачул тIехьагIа мара сомаяланзар Хамсат, шийна юххе тхьайса уллача бера IотIа а хьежа, безаме елаелар из. Перкло воацалга тIехьагIо хайра цунна, цхьабакъда, укх тIеххьарча деношка цун кер чу лаьтта сагото лаьгIъеннаяр: керда саг чувенавар цар хано тишдаьча цIатIехьагIа мара сомаяланзар хий дIоахадир Хамсата, даа хIама кийчдир.

— ЦIи фуй хьа? — аьнна, хаьттар цо кIаьнкага, халла мара шийна бувца ца ховча эрсий меттала.

— Савва я, — аьлар Хамсата аьннар кхетадаьча беро.

— Савва!? Сона-м хезалц из цIи, — аьлар Хамсата, ши-шийца оалаш санна. — Савар ва-кх хьо тIаккха, — елаелар из. — Хьажал хьо, мишта дика а хилар!

Иштта нийсвелар сийна бIаргаш дола эрсий кIаьнк Перклой цIагIа. Кастта гIалгIай мотт а Iомабаь, кердача вахарга а вайна, дIавахар. Юрта школа хьайийлачул тIехьагIа, Хамсатий кулг а лаьца, эггара хьалха классе чуваьннар а из вар.

— Визза къонах хилар Саварах, — йоахар МаIаса, тIоарска тIатеха полтув тIаювхача райкома секретарагахьа дIа а хьежаш. Перкло миссел миска саг вацар-кха вай юрта, укхох-м наха а Iаьдала а накъавоалаш саг баькхха, укхангахьа хьавийрзар райкома болхло.

— Дукхаваха, бехк ма баккхалахь, цIи яьлча санна хул тха гIулакхаш, — аьлар цо, — де дезар эзар да, даь цхьаккха а дац. Темарлан ярий хьа цIи?

Шийна цIаккха ца вайнача саго ший цIи яькккача цецваьлар Темарлан, цхьабакъда, цу саго деча кIаьдача къамаьлю хьакхашта ваькккар.

— Хьона сенах йовз са цIи? — велавелар из.

— Тхона-м деррига а хов, — аьнна, велаш хьал а гIетта, истола хьахьалхашка ваьлар райкома болхло. Ший доккха кулг хьакховддадир цо Темарланага. Укхо кулг юхаделча шоллагIча кулгаца тоIадаь из бе а деллар.

— Укх сахьате хьакхача везаш ва Савар а, — аьлар цо. — ТIаккха дувцаргда-кх вай шо укхаза хьадехара наькъаш. Хье укхаза вехар бахьан децнй хьона дагадоаллар?

— Да.., — снхха жоп делар Темарлана. — Из малав Савар яхар?

— Хьай юртахо, Перклой Савар вовзаший хьона?

— Вовз, шаьра вовз... Вовз, даьра.

— Вовзе дика да, — велавалар дIа а даькккха, цIенхаштта аьлар райкома болхлочо. — Фу саг ва из?

Сога хIана хетт укхо из аьнна уйла ессар Темарлана дегачу. Укхал иттех шу зIамагIа вар Савар, бер долча хана денз халон а моцала а чам баькхха саг а вар. ХIанз комсомолец ва яхаш вувз из юрта, юртарча кагийча наха ,шоай тхьамада а лоархI. Деша а язде а Iомавеннаш, эрсий мотт а цIена хов.

— Ала хIама дац. — аьлар Темарлана, — тешаме, дика кIант ва. Цунна-м моллагIчо а дергда тешал.

— ТIаккха тхо а гIалат даьннадац, — кхесса аьлар райкома болхлочо. — Дика да!

Цхьацца-шишша ахкар дувцача юкъа Савар хьавера. Темарлан хьалмагIа а валийта, эгIахьа, ший воккхагIа вола юртахо ваьгIача, Iохайра из. Хоза ва ала хоза а, пйрча ва ала пйрча а вацар Савар. ГIийла, дегIа лакха волаш, йиткъа оаз йолаш саг вар из. ЗIамига волаш ша тIа маркъилг хахка вахача Iохкийтта хоадаваь хьажъюкъе биса муъ лоаца тессача кIужо ах мара кIайлабаккхацар. Iохкийттача хана денз бIарга са дика долаш вац яхаш дувцар цох, цудухьа хургда-кх хьахьожача хана цо ший сийна бIаргаш хобаделга а.

— Новкъостий, — аьлар райкома болхлочо, ший мотгиге Io а хайна, — цхьацца болча нахаца дага а ваьнна, кхайкав со шуга. Шо шоаш ха дехкарийла да хIанз пхелагIа саг хувд оаха шун юрта доалара, колхоз вIашагIтохара болх а ладара латт шун юрта: диъ бIаь совгIа цIа долча, цхьа бIаь ах бIаь дезал мара бац колхозе дIаязбенна. Уж дика кхеташ бац Iаьдало шоашта хьалхашка оттадаьча дехкарах.

Темарлани Савари белабалийтар райкома болхлочо аьннача дешаша.

— Шоана-м бегаш ба, тхона белхам бале а, — раьза хиланзар райкома болхло. — Из фу яхалга да юрта цхьа коммунист вац яхалга. Революци йоалача хана майра лийта а моастагIчох жIов дIаяхийта а духа нах ма бий шун юрта. Лоацца аьлча, райкомо баь соцам иштта ба: Темарлан керда йиллача колхоза председатель харжийтара дош колхозникий собране оттадар, Савар юрта да оттавар. ГIулакхаш иштта ладара латтар бахьан долаш могаргда - могаргдац яха дешаш дувцаш эрна ха а йоаергьяц вай. ГIулакх цхьан кога тIа даккха деза... Цхьаькха а да: шоаш парте далара уйла а е. Сихонца е, — лоацца тIатехар цо.— Шо парте мегаргда-мегаргдац аьнна шеко хилча, из шуга ца оалаш а Iелургвар со. ЦIи яьлча санна сиха болх дIаболабе. Хатараш дий шун? Новкъостал эший?

— Дац, — аьлар шийна хезачо цецвакхкача Темарлана. Савара бIарахьежар из.

— Деце, гIо. Тахан сарахьа нах гулбе, со се воагIаргва цига.

Кхы йист хнла ца кхоабеш, наIаргахьа болабелар шоашта хьалхашка оттадаьча денхара дозал хIанз а дика кхетаданза бола Темарлани Савари. ХIаране ши-ший уйла яр, цхьабакъда, ер ниI дIаховдаяь баьлча деррига цар хьинар гIулакхаца дувзаденна хила дезар. Хала а бехитохкаме а никъ бар цар дIаболабеш хиннар.

— Цхьан минота сабардел, — аьнна, совцабир уж райкома болхлочо. — Цхьаькха а да. Керда юртабохама специалисташ хьожабаьб вайна. Царех шиъ шун колхозе вайта лаьрхIад оаха. Шиъ! Кхетий шо? Кхыча юрташка

ПЕРЕСТРОЙКАГАХЬА БУКЪ БЕРЗАБАЬ

КОЛЛЕКТИВ ШИЙ ЛОIАМЕ ХИЛИЙТА

КхоалагIа шу да В. И. Ленина цIерагIча Грозненски механдьтта чакхдоахача заводе вIашагI а елла къахьегама коллектива совет болх беш йола. Тха теркама данм а юкъмоттиге лаьттараш да кердача экономически хьалашка болх барга довлара дешаш. Цхьаццадола хIамаш ле а карагIдаьннад тха пу хьакъехьа. Ишшта, масала, 1989 шера духхьашха вIашIехьдаьннад коллективана реальни йола план кхоачашъе.

«Грознефтеоргсинтез» яхача производственни объединене эггара дукхагIа сагото йойта хIама да предприятешта юкъе вIаши расчеташ яра гIуланх. ХIаьта хIанз из проблема къоастал ургхилар хьабелгалдаьннад. расчеташ елга цхьан кога тIа доакхаш йола положени оттаяьй. ХIанзалца оаха а. хIаьта ишшта кхыча предприятей коллективаша а. бачна балха итогех «тIера тIоа дIанйборъ» производственно - товарни контоно, кийчача продукце реализатораш шоаш хилараг тарра. ХIанз гIишанх кхыча тайпара да. Тхона тхоашта хьакхоач оаха хьадьчох доагIаш дар.

Къахьегама коллектива совето айхха дакъа а лоараш, госсбанке хьачи йийлай тха завода. счет. Бакъда, таханарча дийнахьа. доагIача тайпара цунна доалде тха бокъо хилийтар. ХIаьта тхоай объединенена чуйоагIача кхыча предприятешца цхьана тхо - тIакхача гIертар — коллектив биззача боараме ший лоIаме хулга да.

Цу хьакъехьа хьадда чулоацам бола письмо дахьийтад оаха СССР Министрий Совета Председателя Н. И. Рыжкова цIерагIа. Со дог тийна - ва завод бокъонца ший лоIаме болх беш хилавга па йоакххе цун еррига подразделенешка бокъонца йола боахама расчет юкъейоалае йиш йоацилгах.

Тха объединене хIанз а тIехь доагIача тайпара вIашIехьдакхканза хIама да энергоресурсаш дIаахийт а р а лерттIа учет лелаелга. Деррига хьокхамаш хьавIашагI а детташ, цхьа гурмат ю царех. Лакхе, бийцача соцам тIа белгалдакхха да хIара коллективана материальни поощренеш ергхилара боарам по бухсодцаш кходаттун боарамга хьежжа хургболга. Хетаргахьа, ресурсаш дукхагIа кхоярца чIоагIагIа хьашт доляш хургба тIакхха болхлой. хIана аьлча, парех дог а ца лазаш, бе-башха а ца хеташ уж йоаеш барий алапена из дикка Iаткъаргда.

Вахаро хьахьокх, боахама расчета хьалхарча а шолагIча а моделаша сатувсаш йола эффект ца хулийталга, предприятей коллективаш шоай лоIаме хулга дегIакхувлара уж гIо деш йоацалга. Министерствай хьашташ кхоачашдара тIаерзаяь я уж. Из дика кхета а дай, дукхачар шоай балха юкъе йоалаю гамхоша. ЧIоагIга теркам тIабохийт цар брак йола продукци ара ца хецара, шоаш хьадер технологе дIа ма деххара хилийтара.

аренда. Боахам лелабара Iалаьмате пайданеча цу формагIа къахьега дIадоладелча бакъахьа да тхо а.

Сона хетачох министерствос, объединене тхона хьалхара уйла мел еча хана предприяте беча балхах хьабала беза пайда биззача боараме хургбац, хIана аьлча оахоша хьадечун дай хилац тхо тIаккха. Потребителашца договораш увттадара, сбыта рынкашка кхачара, цу даькъе доазол дехьара яраш а йолаш, аьттув бала беза завода. ХIаьта лакхе латтача инстанцей доалахьа хургдолаш дитача бакъахьа да отрасль, заводаш перспективни дегIакхувлара дешаш, тIаккха эшаргьяц селлара йоккха йола управленчески аппарат.

Таханхиланза даргдоаца хIама да, аьнна хет сона торговлен, общественни кхачан предприятеш, подсобни боахамаш заводий доалахьа дIадалар. Цу даькъе я медицински учрежденеш а. тIаккха къахьегама коллективаий йиш хургья цар балха боагIача тайпара тIахьожам лоаттабе, товарий, продуктай дикал лакхъелга Iалашде, бахача наха я гIулакхаш дара культура айе.

Къахьегама коллектива советага цIенхаштта сагото йойташ да кадрашца дувзаденна дола дош. Къайле йоаца хIама да тахан тха заводе нах тоъаш па хилар, къаьстта лакха квалификани йола болхлой а болаш. Из бахьан долаш лоха я къахьегама овсарле, бокхха баавареЙ, технологически гIалатий боарам. ХIара шу дIа ме доала лохлуш латт мехкдьтта чакхдоахачун професее сий. Дуккхача даькъе из дувзаденна да наьха алапеш кIезига хиларца. Нийса доаца хIама да макаронни фабрике болх беш барий алачел из лохагIа хилар, хIана аьлча дуккха дукхагIа я тха предприяте сменность, производства хьалаш наьха унахцIенонна дукхагIа Iаткъаш да. Цу тIа дIатIатохаргда вай чIоагIга наха эшаш йола фусамаш тоъаш па хилар а. тIаккха хIаьта дIаух нах болх аттагIа а дукхагIа алапи телаш а йолча предприятешка.

Кадрай квалификаци айяра, уж балха тIа дIачIоагIъяра диза даргдоаца хIама хет сона духхьал предприятена шийна чухь уж Iомабелга вIашIехьдакхкхар. Предприяте ший доалахьара ПТУ е дешара-курсови комбинат, е кхыйола заведени хилда из, завода структурни подразделенех цаI а лоархIаш. ХIаьта цунца цхьана дукхагIа юкъеувза беза инженерно - технически болхлой къонача болхлой тIехье хьалкхеяра гIуланха, производства хьашташца айхха бувзам а болаш, Iомабе беза кадий нахи механарийн.

Паччахьалихен предприятеш (объединенех) долча СССР Законо къахьегама коллективай советашта шерра бокъонаш еннаяле а гIулакхага диллача царех эцаш цхьаккха пайда бац. Цхьа масал доаладергда аз. Къахьегама коллектива советага хаьтта хIама а доацаш, дукха ха йоацаш объединене тхо долчара дIавигар завода керттера инженер Д. П. Журбин. Цу гIулакха ший лоархIаме бахьанаш хинна хила а тарлу, цхьабакъда, коллектив хIана лаьрхIаяц, цун маIана дух тIа хIана даьхадац тхо? ХIаьта оаха-м и. Журбин директоралла харжара резерве ма оттавьварий. Хьинар долча, компетентность йолча, ший гIуланх дика довзаш волча специалистах санна цох бIуболаш ма дарий тхо-м, хIана аьлча кастта пенсе ваха кийчлуш ва тха директор А. И. Мулин. Бокъонца аьлча, эшаш вола саг воацаш йитай хIанз завод. Цудухьа, хьадда аьлча, цу тайпара гIулакхаш цхьаккха дича а чакхдалийта йиш йолаш дац хIанзарча хана, коллективана хеташ дар а цун хьашташ а дош ца хеташ гIулакх къестаделга могийташ дац хIанз.

Тхоай хьашташ IотеIаделга хоалуш да тхона кхыча хIаманца а. Ишшта, къахьегама коллектива совета заседани хулача дийнахьа заводе чакхъяха йолаю Iалаьмате духха кхыйола мероприятеш а. Цу тайпара хьал оттар бахьан долаш. Совета чу мел боагIа нах хьагулбе, цхьаь болх баь мастераш — хьехамчаш бар. Царна юкъе я 1960 шера денз болх беш йола Арутюнян Рима Нерсесовна.

Со хинача смене болх беш яр йоккхаг I й о л а мастер Сарданян Ася а. Из ший бехкокхам бизза кхетабеш саг я. Тайп-тайпарча къамех нах болча цу къахьегама коллективе барт боабе, дисциплина боагIача боараме лелае нарагIдоаца цунна, цул совгIа, ший болх бе а кхоаю из. Цхьанне болх бечаха, массане а дакъа лоац, дIа—юха хоатт, дикагIа, хозагIа мишта хургда, аьле.

Парикмахерске прическа яйта ена Темчук Улита Митрофановнайга раьза йий хьо мастерашта,—аьнна хаьттача, — цо сона уих тайпара дийцар: «Со яраш болча уха иттех шу да. Ер санна йола коллективаш вайцига кхыча къахьегIа яларе, дисциплина а гIулаих а дика хургдар. Цхьайолча парикмахерскешка хьачуваьлча вIашш гIараш еш хул цу чура бараш. Цхьабакъда, ухаза даним сатийна хул. Барттайна, дезал санна ба яраш».

ХIаьта, ухаза массанена а гIо-новкъостал деш, балха моттиг цIенъеш, салона чу лостам бешяр Бабаян София.

— Со ца хилча йиш яц, ахкар, — йоах Софияс бегашта. Бакълув из. Из ца хилча я а яц цар йиш. Цу чурча лостамах тийша дукха да клиенташ тIаувзара даькъе.

Хоза, безаме, белакъажарца араух салонера кхалнах. Шоай салоIача деношка хьошалгIа, театре, кхычахьа баха дагахьа болча цар дог айду хоза яьча прическо, маникюро.

Т. ХАШАГУЛЬГОВА.

«Локон» яхача парикмахерске салоIача деношка дукха кхалнах бар. Цхьабараш аргIа тIакхачарга хьежаш, вожаш мастерашка прическаш ейташ багIар.

Са бIарг тIаэттар, чIоагIга уйла тIа а яхийта цхьан хан чу эттача кхалсага, дехьа а сехьа а йоалаш цун мосаш нийсъеш йоаллача мастера.

Гонахьа дувцачун а леладечун а цунна вIалла бала бац аьнна хеталора. Еррига уйла, зем ше беча балха тIа бар цун.

Кадай лелача цун кулгашка хьежаш, уйла дIаяха со латташе а йистеяьлар из прическа яь. КхалсагI кизга чу а хьежа, — баркал хьона, хоза йир Iа сона прическа аьнна, раьза а хинна дIаяхар.

Кхалнаьха дог айдеш

Из яр. 1975 шера № 16 йола профтехучлище йисте а яьккха, цу салоне балха ена мастер Муцаева Тамила.

— Тамила, дукха безий хьона хьай болх, маца лаьрхIар Iа кхалнаьха мастер хила, аьнна даьча хаттара по денна жоп укх тайпара дар. — Школера се дийша яьлча, № 16 йолча профтехучлище деша а яха, сай уйла кхоачашъе лаьрхIар аз. Аз сай болх творчески лоархI. Хьакхоллаш йола хIама ма йий прическа а.

Парикмахерске, болх беча, интернационални коллективо, безаме тIайнцар хьона йоI. Ца ховш дар хьахьеха, дуккхача шерашка болх баь мастераш — хьехамчаш бар. Царна юкъе я 1960 шера денз болх беш йола Арутюнян Рима Нерсесовна.

Со хинача смене болх беш яр йоккхаг I й о л а мастер Сарданян Ася а. Из ший бехкокхам бизза кхетабеш саг я. Тайп-тайпарча къамех нах болча цу къахьегама коллективе барт боабе, дисциплина боагIача боараме лелае нарагIдоаца цунна, цул совгIа, ший болх бе а кхоаю из. Цхьанне болх бечаха, массане а дакъа лоац, дIа—юха хоатт, дикагIа, хозагIа мишта хургда, аьле.

Парикмахерске прическа яйта ена Темчук Улита Митрофановнайга раьза йий хьо мастерашта,—аьнна хаьттача, — цо сона уих тайпара дийцар: «Со яраш болча уха иттех шу да. Ер санна йола коллективаш вайцига кхыча къахьегIа яларе, дисциплина а гIулаих а дика хургдар. Цхьайолча парикмахерскешка хьачуваьлча вIашш гIараш еш хул цу чура бараш. Цхьабакъда, ухаза даним сатийна хул. Барттайна, дезал санна ба яраш».

ХIаьта, ухаза массанена а гIо-новкъостал деш, балха моттиг цIенъеш, салона чу лостам бешяр Бабаян София.

— Со ца хилча йиш яц, ахкар, — йоах Софияс бегашта. Бакълув из. Из ца хилча я а яц цар йиш. Цу чурча лостамах тийша дукха да клиенташ тIаувзара даькъе.

Хоза, безаме, белакъажарца араух салонера кхалнах. Шоай салоIача деношка хьошалгIа, театре, кхычахьа баха дагахьа болча цар дог айду хоза яьча прическо, маникюро.

Т. ХАШАГУЛЬГОВА.

ДОАЗОЛ ДЕХЬАРА

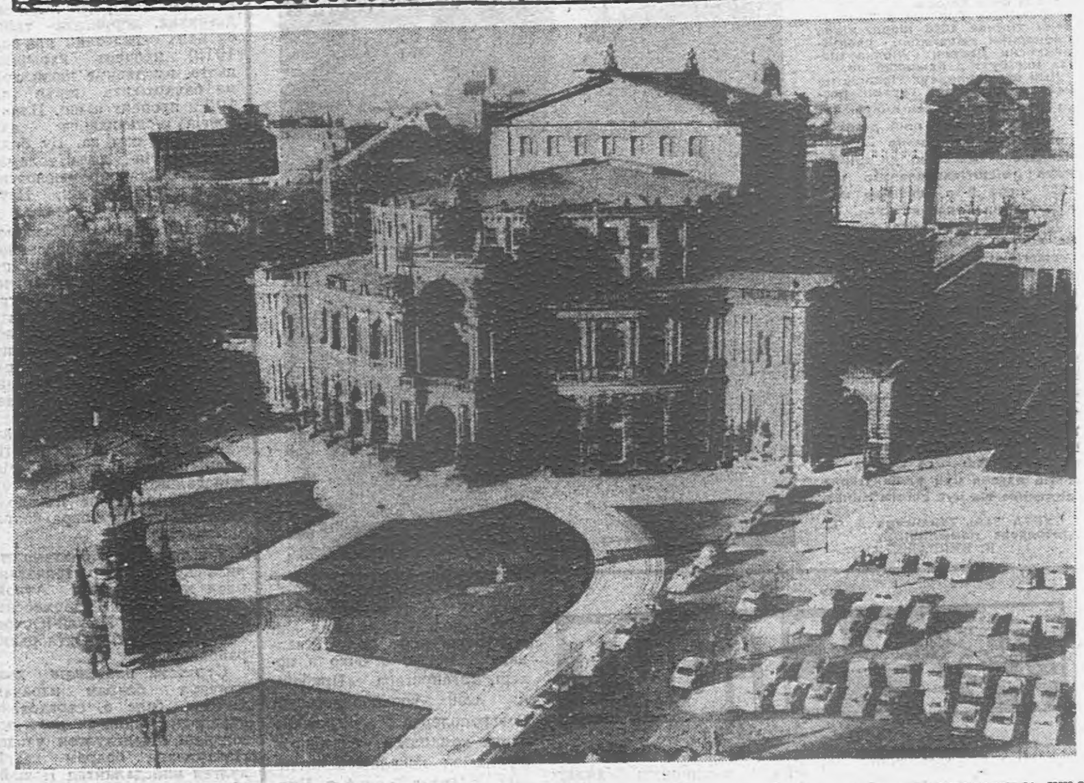

1945 шера 13 февраль. ШоллагIа дунен тIом чакхболаллача хана цхьаккха пайда а боацаш, кънзача хьисапе хIама хIалакдара синоним а хинна дIаэттай из дата. Цу февральски бийсанна тIема хьало дIадехаш хиларца бакъяь йоаца налет яьй Дрездена англо-американски авиаце, Европа къаьнагIъярехи хозагIъярехи цаI йолча города бомбардировка а еш. 15 квадратни километр майда дIалоацача территоре тIаэ дIанеш хIалакъяьяр, цу даькъе дерригача дунен тIа цIи хеза дола культурни памятникаш а долаш, боабаьб 35 эзар совгIа саг бахархой.

КIезига низаш оарцагIдаха дийзанзар ГДР къахьегамхоша город юхаметтаоттаяра, шийна тара кхы йоаца архитектура йолча исторически центра реконструкци яра. Дрезденцаш—машар лорабара тIехьа, тIема кхерама дукхьала хьинар долашагIа бола къовсамхой. Царна цIаккха а дицлургдоацар: цхьан бийсанна хIалакдаьр юхаметтаоттадара нйшад массехк итт шу...

СУРТА ТIА: театральни майден юхаметтаоттаяь йола «Земпера опера» яхаш архитектора цIи лелаеш йолча оперни театра здании.

АДН—ТАСС сурт.

Гуанань яхача провинце ахархой болча

Гуанань яхача уезда къулбаседагахьа (Китая къулбамалхбузе) йолаш я Пайфан яха юрт. Цига вахаш ва 2600 саг. КIай, сийнача кирпишкий тховнашта кIалха флигелаш а йолаш, дахчан цIенош, гонахьа-гувнаш... Цу гонахьа бамбука кIотаргаш йолаш долча цIеноех цхьанне чу ваьв 1904 шера Дэн Сяопин, китайски реформа архитектор. Цун да вIахний вахаш ахархо вар, из вненна массайтта шу хьалха, хIаьта дах-сесаг хIанз а дийна я. Дэн волча Пекине яхаш а я. Ше ваьча мехкара 1920 шера дIавахаш из.

Дань Исин, 87 шу дьнна Дэн Сяопина дах-воша, хIанз а тIехьа Гуанань яхача уезде бахача цун гаргарча нахах цаI ва. Кхыбола ахархой дезалаш санна. Дэна дезала арендагIа йийад 4 му (0,26 га) лаьтта. Цар боахаме 6 хьанхеи кIезиг-дукха котамашш я. Шера кулаш бола пайда 250 юань ба, цу юрта бахача наьха еше юкъера лаьрхIача тIадоагIар да из. Уезда кхыча юрташца нийсйича, Пайфан хIанз а тIехьа къе юрт лоархIаш я. тIехьарча шерашка дика бIаргагуш хувцамаш хиннадале а.

Культурни революци хиннача хана (1966—1976 шш.) хIара денна ахархочунна хулаш хинна пайда 7 кепиг бар, цох эггара яйгIа йола сигаретий пачка эца а йиш яцар, ялат тоъар ах шера, юхейисача хана из ваха везар пособагIа лучох. ХIанз ахархочо шийна лаьрхIа 450 килограмм ялат дутт, из шортта тоъ.

Къеча, чана цIалга чуваьхача ахархочоа Дэн Сианьяна хьалха цIаккха керта чу а денадацар ше шозза вIаштIара дьча цIеношка вахаргва, аьнна. 1981 шера, наха, гара юхалург, 300 юань а дийха фотоаппарат а нйца, фотоателье хьайиллар Дэн Сианьяна. Шу доаллаше, наьха декар дIатанхарал совгIа, цо цIеноша эц. Ателье лелаярах шийна боала пайда кIезига а хийте, Дэн Сианьяна цIаьхха за а юхалург 2000 юань а дийхе, кхы а кхо болхло а лаьце, чхьагIар данкха волалу. Цунца цхьана 100 хьанха чу оттаяь, лелаю. «Алхха, соахка аз баьча балхах 10 эзар совгIа юань нйцад (2700 доллар).» — яхаш, доккхал деш дувц цо.

Дэн Сианьяна дер деш из вахача юрта кхы саг веце а, цхьабакъда, ерригача Гуанань езде-м духха ба. Миллион совгIа нах бахача езде бIаьннел совгIа дезал ба шера тIабоагIа пайда 10 эзар юань болаш, ухаза кхыметтел цхьа миллионер а ва. Цлоцзяо яхача юрта ваха ш волча 30 шу даьннача ахархочо Ван Сяньмина хьайийлай текстильни компани. Дахача шера цу компане цхьан шера баь пайда 1,39 миллион юань совгIа бар (370 эзар доллар).

Экономически реформаш езде массанена пайдане я. Юкъера лаьрхIача, шера кхедеш дола ялат алсамдаькха чухкайсаб уж. Юхе бисача шиннех цаI эрсе хила веза, вож шеко йоацаш татарин ва. Нагахьа санна уж новкъазара ца боахе, фуннагIа де эхь дац царна. Дирес а МаIас а хьа а техе, уих миноте денз моастагIий лар якхха аравала веза. Белгалдаьнна хIама хуле, тхога сиха хоам а бе.

— Уж сий доацаш нах болга ховра сона, — аьлар Темарлана, шийна хезачох ца тешаш, — цхьабакъда, цу тайпара хIама цар дергда аьнна хетацар сона.

— Живари, мела ма диталаш из гIулакх.

Лаьтта илла бокъабенна саьрг хьа а нйца нагбир Савара. Из ханал хьалха къавелча санна хетаделар Темарлана. Корта бокъонца кIайбеннабар, бIаргаш маьлхара хьежар, дукха хана денз цо наб ца елгга гуш дар.

— Хье фу деш ва хьо?— хаьттар Савара. — Дезалга фу хьал да? Бакийна могий?

— Деррига дика да. Уж ши гоавар ма вий сона дагавоаллар-м, — эгIазне йинст хилар Темарлан.— ЖIалеш Каст-каста ухаргва со хьо йолча. ХIанз сиха ва со, яьнна цIи санна сиха.

Ше дIавахале хьалха шийца хиннача шин сагах цаI хьатIавийхар Савара.

— Новкъост Бригвадзе, укхаза Iергва хьо... Хьайна тIадилла декхар дика хетадеш ма вий хьо. — аьлар цо хьатара юхь йолча лакхача IамIагача сагага — Тешаме новкъост ва, — дIахьежар из Темарланагахьа, — укхо новкъостал дергда хьона.

Савари цунца хинна шоллагIа вола новкъости дIабахачул тIехьагIа а, дIа ца болхаш дукха лаьттар уртахой, моастагIашта вий кхайкаеш.

ОБРАЗЦОВАЯ ТИПОГРАФИЯ

БРАК ЧАКХЪЯЛИЙТАЦ

Ханал хьалха кхоачашъяьй шоай планаш производственни товарни контора чуйоагIача № 1 йолча цехерча ЭЛОУ яхача участка къахьегIе тIа мерза наб кхийтта тхьайса уллар.

— Массад хьа бер? — хаьттар Пий Салауддина, маьнге тIа ухкача берашта кIирвенна дIабIара а хьежа.

— Ши кIаьнк ва-кх, — лоацца жоп делар Темарлана.

Маьраца чубаьхка хьаьший Iалашбе гIерташ кадай хьайзар шоллагIа бер хIанз а когаш дахадеце а дикка хоалуш дерагIа йола Бака. Дукха ваьгIар Темарлан хьаьшашца цхьацца-шишша дувцаш, набаро ший корта бохабаьболлаше. Кагий нах къамаьла шьера болга кхетадир цо. «Ераш-м хIанз а бераш да» яха уйла ессар цун керта чу. Шакъе Салауддин дукха лувра, дешаш болча хана шоаш леладаь гIулакхаш дувцаш, даьй бувцаш. Темарлана дезадаланзар цар кура къамаьлаш. «Ахкарца тарвала хала хургда», — аьлар цо ши-шийца.

Цунна меттар бакъ хилар. Балха дукха тIерабацар шакъе Салауддин, дIа мел оттача сов хабараш дувцар, куралаш йора. Уж шиъ бахьан долаш нах бIагIара хьежар колхоза. Цхьан дийнахьа шакъе ше волча хьачу а бийха, къамаьл дир царца Темарлана.

— МаIанах ма дий шо, — аьлар цо, — Бераш зIамига долча хана хозз хул, доккха хилча ийрча доале а. Бакъда, шо-м бераш дац. Модиженх даша волаве.ча кIаьнках а къонах хул. ХIанзалца аз сатехад шоана.

— Са ца теха фу де воаллар хьо тхона? — борд-бордагIа велакъежар Пий Салауддин.

— Фу де воаллар яхий Iа? Кхы шуга хий хьалIаьрж ца дайта воалл, колхоза бокъонаш шуга ца телхаяйта воалл.

— Оаха дешача хана тхоашта пIелг тIаэтабайта дийшадац, — лиро йист хила велар Донде Салауддин.

— Дика да очш дийша, цхьабакъда, хоза доацар маьлхе диллача а ше дар хиннад. ДIахо ер никъ лелабе лаьрхIа дале, аз шоаш хьадахкийттачз юхадугаргда шо, — хIара дош къоастадеш цIнмхаро аьлар Темарлана.

— Тхо-м тхоаш а хиннад цигача, — велавелар Пий Салауддин, — кастта парте а дIаэц тхо-м.

— Мичахьа? Парте?! Партена-м дегаш цIена дола нах мара безац. Шоана хIанз а хьалха да парте...

— Хьалха е тIехьа да из райкомо къоастадергда, — велакъежа йист хилар Пий Салауддин.

— Хьай дог цIена дале, хьо фу деш вагIа парте ца водаш? — хаьттар Донде Салауддина.

— Со а гIоргва сай вахаргIа йолча ханз, — ма хулла сабаре хила гIерташ аьлар берригача кер кхехка болабенача Темарлана. Сигале бIаргагургйоацача ваьккхар из цу дешаша.

— ГIоргва, даьра хьо-м, — аьлар Донде Салауддина, — нахага пхьа дIахьийна багIарашта йийлла я мотт хьона уж парте наIараш?

Ший деррига денал ураоттадаь, цу гоавара нач ца водаш сатехар Темарлана, бакъда, цул тIехьагIа бIарчыча бетта метта ца воагIаш лийлар.

— Кот малагIа воал хьожаргда-кх вай, — аьнна, дIавахар шакъе Салауддин.

Сарахьа Саварага из шедолчча бесса дIадийцар Темарлана.

— Ер сай кулг укхаза да хоададаь дIадакхха безам ба са, — аьлар цо тIехьара а, — тоха дезаза ер ца теха.

Савар раьза хиланзар цу дешашта.

— Дика болх ба-кх хьо сих ца венна, — аьлар цо.

ШоллагIча дийнахьа Iомра райкома секретарь волча хилар Темарлан. КIеззига сатийна а волаш цIавера из юрта. Шакъе Салауддин парте дIаэцанзар, цхьабакъда, колхозера мукъа а балийтанзар. Кастта Арс-Iалий йийшех Мадинайх кулгаш тоха бенначара наха лийца а лийца, еттачара а бьнна, лар ца юташ байдар. 1939 шера хабар арадаьлар, уж эрсийфински тIема тIа а хиннаб, цул тIехьагIа мича бахаб ца ховш байна дIа а бьннаб, аьнна.

Ши Салауддин дIавахачул тIехьагIа колхозера болх тоабелар. Цу щерашка юртарча кулакашцара тIом чIоагIбелар, колхоза моастагIий хIила леладе баьлаю. Бус Темарлан волчарг цIавоагIача Савара ворох топ техаяр. Техар меттахьа техай аьнна, хьатIабаьхка моастагIий шийна байза-на, кхерабар духьа шозза гIеттий тепча кхесаяр цо. Вожаш байддабар. ШоллагIча дийнахьа лийца дIабигар кулакаш. Кулакаш лаьгIбенначул тIехьагIа майрра колхозе баьхкар хало, моцал ловш баьхл Темарлана юртахой. Бокъонца чIоагIбенна дIаэттар боачам. 1936 шера кхо саг парте вахар: Савар, Дирес, Арс-Iаьла. Баха гIийртарех внълагIвар Темарлан вар.

Парте вахара гIулакх къастале цхьа ди хьалха райкоме тIавийхар Темарлан.

— Темарлан, — аьлар болхлочо, — вай шиъ довза дукха ха я. Дика болхло ва хьо, райкоме лоархI, наха веза хет. Саг венаваш со волча хьона во тешал деш. Цхьабакъда, партена цIена нах эш. Болатацарэ дов дита деза Iа. Пхьа саккат да. Дукхаваха, Темарлан дита из дов, аз яхачоа къинтIера а вала. Аз яхар де, деъке варгваш хьо..,

Темарлан снхвелар. Ше санна йоаккх а ца ховш, Iоькхха кий тоIаяь бе а елла, хьайзза араваьлар из райкома болхло волчара. Гуйре яр. Мух хьенхар. тIехнашка кхаччалца шелал чуенна-яр. Юрта кхаччалца дог делхаш вахар из, чов хинна озлхазар мо етталора керта чура уйла. Шозза-кхозза райкоме юхаваха дагадехар цунна, цхьабакъда. веший цIий коанашка латташ санна, ший кулгашта IотIа а хьаже, сихагIа волалора. Аьшк хинна къовлабеннабар накха. Сага бехк баккха низ тоъапар. ЦIакхаьчачул тIехьагIа Iовижар, цхьабакъда, сийрда сахиллалца бIарг вIашкабилланзар. ДIайха лазар кхийттача санна, дегI доагар. Шийна могар дича эгIазал йоагIацар цун дега аьттехьа, човхадаь бер санна удар. КIеззига ха яьлча ший дехарах балхара мукъаваьлар, гоI йоаллаеш кхашка лийлар. Савар духхе кхар, Iайха леладечун уйла е яхаш. Цох а хIама хиланзар. Темарлана когачетта Дирес хьожавир, хIаьта, Савар райкома секретарь хилар. ТIом болабеннача дийнахьа военкомате вахар Савар, бакъда, бIарга-са дика дац хьа аьнна, цавугаш янтар.

Из дар хIанз Темарлана дагадехар.

Ший къамаьл йистедаьлча, юртарча нахагI ла а дийгIа, Темарлана хьатIавера Савар. Салам а денна, Темарлан дIавийхар цо. МаIасийга цхьаши дош а аьнна, хьун такилгах дIаволавеннача Савара тIехьа дIавоалавелар вож.

— БIаргасннош леладу Iа? — хаьттар цо хьIлха дIаводача Саварага.

— Лела ца дича доалий ераш... Ераш доацаш висача лоам а БIаргагуш ца хилча? Мишта воалл хьо? Фу хьал да?

— Нах санна дIавоалл-кх, могаш воаца-м дукха ха я.

— Лазар дувца ха яц хьона ер. Айс- дена гIулакх дувцаргда аз хьона.

— Дувца дезар-м дийца ма ваьнчаьний хьо... Хье фу деш ва алал Iа?

— Темарлан, уж ши баьри дагавоагIий хьона?

— МалагIа ши баьри?

— Ши Салауддин оаларкх вай царех.

— ХIаьта. ТIем тIара цIабакъкабац яхаш ма бувцарий уж.

— Дика дар из ишта даларе. Ши-кхо ди хьалха вай хьунагIа фашисташа десант чухкессай, селхан уж лувца гIерташ оаха ца деш хIама дисадац. Го баьчул тIехьагIа кIалхарбала вIашIехьдаьнна дар, вай шин сага чов а еш. Уж хьулабеннача ши альбом корадаьд, гитлеровски гIирс тIабувха сурташ тIа а долаш. Цу сурташта болчарех шиъ вайзав тхона. ЦаI Донде Салауддин ва, вож Пий Салауддин ва. Доагаде ца кхувш дисача кахьаташ тIа а цар цIераш я. Еррига десант виъ сагах латт. Шортта герз да царга. Лаьттах дIаелла йоалла раци а хьакораьяй. Хьагучох, лаьрхIа кийч а баь, цхьан гIулакхга а дицлургдоацар: цхьан бийсанна хIалакдаьр юхаметтаоттадара нйшад массехк итт шу...

СУРТА ТIА: театральни майден юхаметтаоттаяь йола «Земпера опера» яхаш архитектора цIи лелаеш йолча оперни театра здании.

АДН—ТАСС сурт.

БРАК ЧАКХЪЯЛИЙТАЦ

Ханал хьалха кхоачашъяьй шоай планаш производственни товарни контора чуйоагIача № 1 йолча цехерча ЭЛОУ яхача участка къахьегамхоша. ЧIоагIга теркам тIабохийт цар брак йола продукци ара ца хецара, шоаш хьадер технологе дIа ма деххара хилийтара.

Толамаш даха аьттув лур, хьалхарча дакъе, участке болх беча наьха квалификаци лакха хилар да. Цу тайпарча говзанчех ба операторраш Шипеленко Любовь, Янковская Алла, Демьяненко Надежда,

З. АЮБОВ.